



Programación Didáctica del curso 2024/25

Departamento: Familia Profesional Química

Programación del módulo: Digitalización aplicada a los sistemas productivos GS

Ciclo Formativo: 1º G.D.C.F.G.S. (Laboratorio de Análisis y de Control de Calidad)

Código módulo: 1665

Horas: Equivalencia en créditos ECTS: 3. Duración: 32 Horas

1. Marco Normativo. Contextualización

1. Datos de identificación

- Nombre del Centro: I.E.S. Núm. 1 Universidad Laboral de Málaga
- Tipo de Centro: público. Código de Centro: 29700242
- Dirección postal: Julio Verne, 6 (Apartado de correos 9170)
- Localidad: Málaga. Provincia: Málaga. Código postal. 29191
- Teléfono: 951298580 Fax: 951298585
- Correo electrónico: 29700242.edu@juntadeandalucia.es

2. Enlaces propios IES Universidad Laboral de Málaga

- Pág. Web: www.universidadlaboraldemalaga.es
- Blog de FP: <http://fpuniversidadlaboral.wordpress.com/>

3. Programa de centro bilingüe Inglés

Programa permanentemente. En desarrollo desde el curso 2011/12.

Nuestro programa bilingüe (dentro del Plan de Plurilingüismo de Andalucía) pretende mejorar las competencias comunicativas de nuestro alumnado en lo que respecta al conocimiento y la práctica de la lengua inglesa; una mayor competencia en inglés propiciará en nuestro alumnado una mayor movilidad y un mejor acceso a la información, más allá de nuestras fronteras lingüísticas, de forma que puedan enfrentarse con garantías de éxito a los desafíos y a las posibilidades de la sociedad actual.

La modalidad de enseñanza bilingüe no es la mera enseñanza de una lengua extranjera, y por tanto implica cambios metodológicos, curriculares y organizativos. El énfasis no estará en la lengua inglesa en sí, sino en su capacidad de comunicar y transmitir conocimiento. El AICLE (aprendizaje integrado de contenidos y lenguas extranjeras) intenta proporcionar la naturalidad necesaria para que haya un uso espontáneo del idioma en el aula.

4. Planes y proyectos educativos que desarrolla

Plan / Proyecto / Programa Educativo	Período de aplicación
Plan de igualdad de género en educación	Permanentemente
Plan de Salud Laboral y P.R.L.	Permanentemente
Plan de apertura de centros docentes	Permanentemente



Organización y funcionamiento de bibliotecas escolares	Permanentemente
Planes de compensación educativa	Desde 01/09/2011 a 31/08/2025
Programa de centro bilingüe - Inglés	Permanentemente
Aulas de Emprendimiento	Desde 01/09/2023 – 31/12/2024
Erasmus+ - ACREDITACIÓN 2021	Desde 01/09/2021 a 31/08/2027
Erasmus+ - ACREDITADO 2021	Desde 01/09/2024 a 31/08/2027
Erasmus+ (FP) Experiencias Internacionales de la Universidad Laboral de Málaga – Proyectos de movilidad de estudiantes y Personal de Educación Superior	Desde 01/09/2023 a 31/08/2025
Prácticas de alumnado universitario en centros bilingües	Permanente
Erasmus+(FP) – Proyectos de corta duración para la movilidad de estudiantes y personal de Formación Profesional	Desde 01/09/2024 - 31/08/2025
Prácticum Máster Secundaria	Desde 01/09/2024 - 31/08/2025
Red Andaluza Escuela: "Espacio de Paz"	Desde 01/09/2024 - 31/08/2025
Transformación Digital Educativa	Desde 01/09/2024 - 31/08/2025
Programa CIMA	Desde 01/09/2024 - 31/08/2025
Más Equidad	Solicitado
Programa ADA (Alumnado Ayudante Digital en Andalucía)	Solicitado
Programa Fénix Andalucía	Solicitado

6. Servicios ofertados por el Centro

Comedor escolar (en Residencia Andalucía)

Programa de Acompañamiento escolar

Transporte Escolar

Transporte escolar adaptado (alumnado con n.e.e.)

Apoyo lingüístico a alumnado inmigrante (PALI)

Equipo de apoyo escolar a alumnado sordo

Intérpretes de Lengua de Signos (LSE)

Apoyo específico a alumnado ciego

7. Centros de educación primaria adscritos

29003890 - C.E.I.P. Luis Buñuel

29009338 - C.E.I.P. Carmen de Burgos

29011345 - C.E.I.P. Pintor Denis Belgrano

29602049 - C.E.I.P. Gandhi

29011412 - C.E.I.P. Rectora Adelaida de la Calle

29016185 - C.E.I.P. Almudena Grandes



8. Ubicación del centro

El Instituto está ubicado en la Urbanización malagueña del Atabal en la calle Julio Verne 6, que pertenece al Distrito Municipal del Puerto de la Torre. Este barrio tiene su origen en la construcción de viviendas sociales a principios de los años setenta La Colonia de Santa Inés (actualmente Distrito de municipal de Teatinos), así como en otras construcciones posteriores de carácter público: los Ramos, Finca Cabello, Teatinos, el Atabal, etc. es colindante con Finca Cabello, la Residencia Militar Castañón de Mena, la Depuradora de Aguas del Ayuntamiento (EMASA) y El Colegio Los Olivos.

9. Dependencias

El Centro tiene un recinto educativo de 200.000 m² (que comparte con la Residencia Escolar Andalucía), en el que se distribuyen siete pabellones educativos, algunas construcciones auxiliares, instalaciones deportivas y zonas verdes.

En el curso 2016/17 se inauguró el Gimnasio con un aula (tres aulas).

En el curso 2018/2019 se inauguran dos aulas nuevas en la zona de mantenimiento.

En el curso 2020/2021 se inauguran dos aulas nuevas en la antigua casa del portero.

En el curso 2022/2023 se ha habilitado una zona de Biblioteca (antiguo arcón) como aula ATECA.

10. Algo de historia

El Centro abre sus puertas en 1973 como un Centro de Universidades Laborales (centros estatales de alto rendimiento educativos), perteneciente a las Mutualidades Laborales, y dependiente del Ministerio de Trabajo, en las que se impartía tanto Bachillerato como Enseñanzas Profesionales (y en algunas Laborales Diplomaturas Universitarias). El Centro disponía de un internado (administrativamente segregado en la actualidad, como Residencia Escolar) para alumnado becado, procedente del medio rural y/o de familias con bajo nivel de renta (educación compensatoria).

Con la llegada de la democracia y a partir de 1977 todas las Universidades Laborales de España se convierten en Centros de Enseñanzas Integradas (C.E.I.), pasando a depender del Ministerio de Educación; transformándose en un Complejo Educativo que consta de un Instituto de Enseñanzas Medias (bachillerato) y uno de Formación Profesional, de forma integrada; por lo que imparte tanto el nuevo Bachillerato (BUP y C.O.U), instaurado por la Ley de Educación de 1975, como la nueva FP (en nuestro caso las ramas de Química, Delineación y Administrativo).

En la década de los 80 el Centro acoge las enseñanzas experimentales de bachillerato denominadas Reforma de las Enseñanzas Medias (R.EE.MM) o popularmente la-rem, experiencia piloto previa a la LOGSE e inspiradora de esta. En el curso 1986/87, tras la aprobación del Real Decreto de 1985 de Educación Especial (derivado de la LISMI), el Instituto es designado como Centro experimental para la integración de alumnado con discapacidad, principalmente alumnado sordo.

En el curso 1992/93 el Centro es autorizado para anticipar e impartir las enseñanzas derivadas de la nueva ley de educación (LOGSE, 1990), ESO y Bachillerato, que conviven algunos años con las anteriores enseñanzas mencionadas (BUP, COU, FP y RR.EE.MM).

En esta década de los 90, pasa a ser oficialmente Centro de Integración, convirtiéndose en un Centro pionero y de referencia en la integración de alumnado con discapacidad para el resto de Centros educativos de Secundaria de nuestra Comunidad Autónoma, tanto para alumnado sordo como para alumnado con diversidad funcional motórica.

En esta década de los 90 inicia también la atención de alumnado con diversidad funcional (discapacidad) psíquica, especialmente alumnado con síndrome de Down, primero como FP-especial, después como Programas de Garantía Social, más tarde como PCPI, y actualmente como Programas Específicos de FP Básica para alumnado con n.e.e. (Marroquinería, Ayudante de cocina y Ayudante de jardinería). Enseñanzas estas en las que su alumnado comparte recinto, instalaciones, recreo, actividades



complementarias, extraescolares, celebraciones, eventos, excursiones, etc., con el resto del alumnado del Centro.

Cabe destacar que desde hace más de 18 años el centro viene siendo una referencia para Málaga en la Integración (inclusión) de alumnado con n.e.e., en todas las Enseñanzas y niveles que imparte, llegando a contar con 200 alumnos y alumnas con n.e.a.e. censados oficialmente.

Actualmente, el IES Universidad Laboral de Málaga es uno de los Institutos de Secundaria más grandes de la provincia de Málaga. Desarrollándose toda la actividad docente en turno de mañana y tarde, desde las 8:15 a las 14:45 en el caso del turno diurno, mientras que el turno de tarde es de 15:15 a 21:30.

11. Oferta educativa. Enseñanzas y grupos

Durante el curso 2024/2025 se imparte docencia a más de 2300 alumnos, distribuidos en un total de 92 unidades, que se reparten del siguiente modo:

Enseñanza Secundaria Obligatoria

- 1º de E.S.O. 8 grupos
- 2º de E.S.O. 8 grupos
- 3º de E.S.O. 7 grupos
- 4º de E.S.O. 7 grupos

Bachillerato

- 1º y 2º de Bachillerato (Ciencias y Tecnología) 3 + 3 grupos
- 1º y 2º de Bachillerato (Humanidades y Ciencias Sociales) 4 + 4 grupos
- 1º y 2º de Bachillerato (Artes Plásticas, Diseño e Imagen) 1,5 + 1,5 grupos
- 1º y 2º de Bachillerato (General) 0,5 + 0,5 grupos.

Aula Específica

1º de Educación Básica Especial (Educación especial unidad específica) 1 grupo

En relación a la formación profesional, en el centro tienen cabida un total de 9 familias profesionales:

- Actividades físicas y deportivas.
- Administración y gestión.
- Agraria.
- Hostelería y turismo.
- Instalación y mantenimiento.
- Química.
- Seguridad y medioambiente.
- Servicios socioculturales y a la comunidad.
- Textil, confección y piel.

Formación Profesional de Grado Básico

- 1º y 2º F.P.G.B. (Agrojardinería y Composiciones Florales) 2 grupos
- 1º y 2º F.P.G.B. (Cocina y restauración) 2 grupos
- 1º y 2º de Programa Específico de FPB (Agrojardinería y composiciones Florales) 2 grupos
- 1º y 2º de Programa Específico de FPB (Arreglo y Reparación de Artículos Textiles y de piel) 2 grupos
- 1º y 2º de Programa Específico de FPB (Cocina y restauración) 2 grupos



Formación Profesional de Grado Medio

- 1º y 2º F.P.I.G.M. Operaciones de Laboratorio 2+2 grupos
- 1º y 2º F.P.I.G.M. Gestión Administrativa 2 grupos
- 1º y 2º F.P.I.G.M. Jardinería y Floristería 2 grupos
- 1º y 2º F.P.I.G.M. Cocina y Gastronomía 2 + 1 grupos

Formación Profesional Grado Superior

- 1º y 2º F.P.I.G.S. (Administración y Finanzas) 2 grupos
- 1º y 2º F.P.I.G.S. (Gestión Forestal y del Medio Natural) 2+2 grupos
- 1º y 2º F.P.I.G.S. (Mediación Comunicativa) 2 + 1 grupos
- 1º y 2º F.P.E.G.S. (Prevención de Riesgos Profesionales) 2 grupos
- 1º y 2º F.P.I.G. S Acondicionamiento físico 2 grupos
- 1º y 2º F.P.I.G.S. (Educación y Control Ambiental) 2 grupos
- 1º y 2º F.P.I.G.S. (Laboratorio de Análisis y de Control de Calidad) 2 + 1 grupos
- 1º y 2º F.P.I.G.S. (Paisajismo y Medio Rural) 2 grupos
- 1º y 2º F.P.I.G.S (Fabricación de Productos Farmacéuticos Biotecnológicos y Afines) 2 grupos

De los cuales, se imparten en modalidad DUAL (en segundo curso) un total de 10 ciclos formativos:

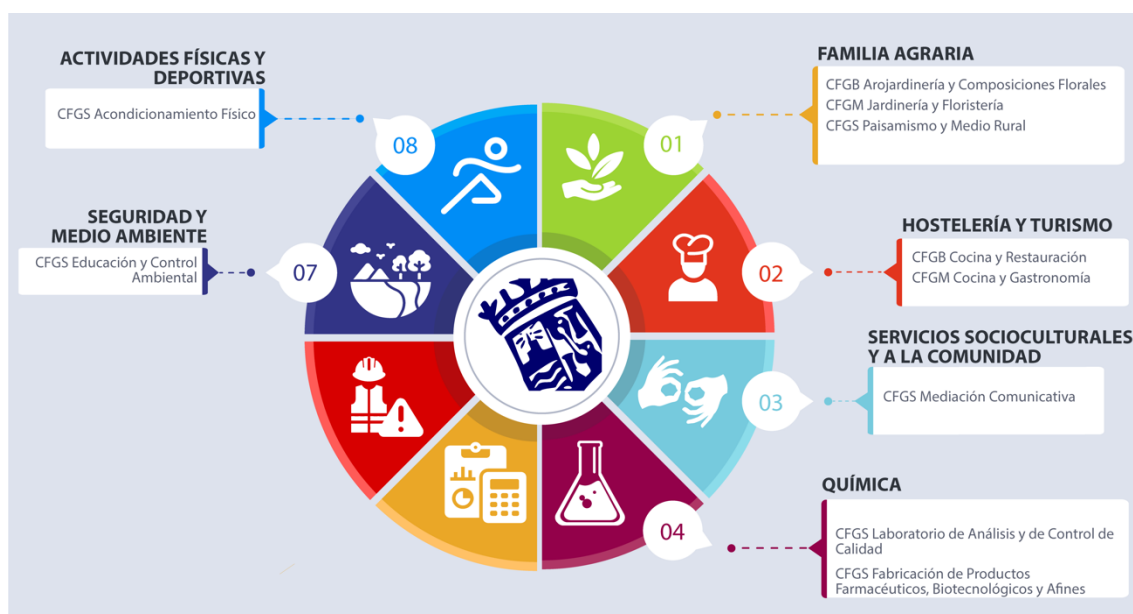

11. Profesorado y PAS

Durante el curso 2024-2025 imparten docencia un total de 207 profesores/as (donde se incluyen a 9 PTs).
Personal de Administración y Servicios: 23



Marcos legales y diferentes contextos:

1.1. Marco legal
Marco legal referente a la Ley Orgánica de Educación (LOE)
<ul style="list-style-type: none">• LEY ORGÁNICA 2/2006, de 3 de mayo, de Educación (BOE de 4 de mayo de 2006).• REAL DECRETO 1538/2006, de 15 de diciembre, por el que se establece la ordenación general de la formación profesional del sistema educativo (BOE de 3 de enero de 2007).• REAL DECRETO 1395/2007, de 29 de octubre, por el que se establece el título de Técnico Superior en Laboratorio de Análisis y de Control de Calidad y se fijan sus enseñanzas mínimas (BOE de 23 de noviembre de 2007).
Marco legal referente a la Ley de Educación en Andalucía (LEA)
<ul style="list-style-type: none">• LEY 17/2007, de 10 de diciembre, de Educación de Andalucía (BOJA de 26 de diciembre de 2007).• DECRETO 436/2008, de 2 de septiembre, por el que se establece la ordenación y las enseñanzas de la Formación Profesional inicial que forma parte del sistema educativo.• ORDEN de 9 de octubre de 2008, por la que se desarrolla el currículo correspondiente al título de Técnico Superior en Laboratorio de Análisis y de Control de Calidad (BOJA 27 de noviembre de 2008). C.E.: BOJA nº.52 de 17 de marzo de 2009.
Marco legal referente a la Ley Orgánica de las Cualificaciones y de la Formación Profesional (LOCyFP)
<ul style="list-style-type: none">• LEY ORGÁNICA 5/2002, de 19 de junio, de las Cualificaciones y de la Formación Profesional (BOE de 20 de junio de 2002).• REAL DECRETO 1128/2003, de 5 de septiembre, por el que se regula el Catálogo Nacional de Cualificaciones Profesionales (BOE de 17 de septiembre de 2003).• REAL DECRETO 1416/2005, de 25 de noviembre, por el que se modifica el Real Decreto 1128/2003, de 5 de septiembre, por el que se regula el Catálogo Nacional de Cualificaciones Profesionales (BOE 3 de diciembre de 2005).
Otra normativa relacionada
<ul style="list-style-type: none">• ORDEN de 14 de mayo de 2007 por la que se desarrolla el procedimiento de admisión del alumnado en la oferta completa y parcial de los ciclos formativos de formación profesional sostenidos con fondos públicos en los centros docentes de la Comunidad Autónoma de Andalucía (BOJA de 31 de mayo de 2007).• ORDEN de 23 de abril de 2008, por la que se regulan las pruebas de acceso a los ciclos formativos de Formación Profesional y el curso de preparación de las mismas (BOJA de 7 de mayo de 2008).• ORDEN de 29 de septiembre de 2010, por la que se regula la evaluación, certificación, acreditación y titulación académica del alumnado que cursa enseñanzas de formación profesional inicial que forma parte del sistema educativo en la Comunidad Autónoma de Andalucía.• Ley organica 3/2022 de 31 de Marzo, de ordenación e integración de la Formación Profesional• Real Decreto 659/2023, de 18 de Julio, por el que se desarrolla la ordenación del sistema de



formación profesional.

- Real decreto 500/2024, de 21 de mayo, por el que se modifican determinados reales decretos por los que se establecen títulos de Formación Profesional de grado superior y se fijan sus enseñanzas mínimas.
- Resolución del 26 de junio de 2024, de la dirección general de Formación Profesional, por la que se dictan instrucciones para regular aspectos relativos a la organización y funcionamiento del curso 2024/2025 en la Comunidad Autónoma de Andalucía,

1.2. Contexto socioeconómico y cultural del centro

Este módulo pertenece al Ciclo Formativo de Grado Superior de Laboratorio de Análisis y Control de Calidad que actualmente se imparte en el I.E.S. 1 (Universidad Laboral) situado en Málaga capital, en una zona periférica. El acceso al mismo está condicionado por la utilización de medios de transporte (existen líneas urbanas con parada a cinco minutos del centro). También existe la posibilidad de que los alumnos y alumnas permanezcan durante el periodo lectivo en una Residencia Escolar ubicada en instalaciones anexas al centro.

Las instalaciones del centro están habilitadas para los fines a los que se dedica, encontrándonos distintos edificios diferenciados para cada Familia Profesional, así como para Educación Secundaria y Bachillerato. Además, consta de instalaciones deportivas, edificios auxiliares, zonas verdes, estacionamientos, etc.

La Oferta Formativa del centro es bastante amplia, desde Educación Secundaria Obligatoria, Bachillerato, Ciclos Formativos de Grado Medio y de Grado Superior, Programas de Cualificación Profesional Inicial y Cursos de Preparación y Acceso a los Ciclos Formativos de Grado Superior.

1.3. Recursos materiales del Centro

Para impartir las enseñanzas específicas de los ciclos de la Familia Química, el Centro cuenta con un laboratorio de microbiología, un laboratorio de ensayos fisicoquímicos y tres laboratorios de química. Cada laboratorio tiene un carácter autosuficiente y cuenta con los recursos materiales esenciales para la impartición de los módulos prácticos que tienen asignados. Además de estos espacios formativos, existe un almacén de reactivos, un almacén de material y un despacho de uso exclusivo para el profesorado del Departamento.

1.4. Características del alumnado

En cuanto a las características del alumnado que se matricula en este ciclo, destacamos la heterogeneidad del grupo, que se puede detallar en los siguientes aspectos:

- Alumnado que ha cursado un ciclo formativo de grado medio, normalmente el de Laboratorio y de farmacia que deciden continuar sus estudios realizando el ciclo formativo de grado superior de la misma familia.

Procedencia: La mayor parte de nuestros alumnos proceden de la capital; le siguen en porcentaje los procedentes de los pueblos de la provincia.

Características del grupo: El rango de edad de nuestro alumnado oscila entre 17 y 30 años. Las inquietudes y las situaciones personales son diferentes a modo individual, pero con algunas cuestiones similares:

- Madurez alcanzada en todos los ámbitos de su desarrollo, tanto el psíquico y físico, como el social y emocional. Dada las diferencias de edad del alumnado se encuentran respuestas heterogéneas ante un mismo tratamiento.



- Nivel socioeconómico medio (eligen esta rama profesional con vistas a encontrar un trabajo lo más pronto posible).
- Premura en la inserción laboral.
- Compatibilidad con el trabajo (es frecuente que estudien y trabajen al mismo tiempo, lo que supone que destinen menos tiempo a preparar las materias).
- Pérdida de hábitos de estudio.

Sentimiento de responsabilidad en el estudio y en la asistencia a clase.

2. Organización del departamento de coordinación didáctica

2.1. Módulos asignados al departamento

CFGM Técnico en Operaciones de laboratorio:

- 1249. Química aplicada.
- 1250. Muestreo y operaciones unitarias de laboratorio.
- 1251. Pruebas fisicoquímicas.
- 1252. Servicios auxiliares en el laboratorio.
- 1253. Seguridad y organización en el laboratorio.
- 1255. Operaciones de análisis químico.
- 1257. Almacenamiento y distribución en el laboratorio.
- 0116. Principios de mantenimiento electromecánico.
- 1254. Técnicas básicas de microbiología y bioquímica.
- 1256. Ensayos de materiales.
- 1260. Formación en centros de trabajo.
- 1708 Sostenibilidad aplicada al sistema productivo

CFGS Técnico Superior en Laboratorio de Análisis y de Control de Calidad:

- 0065. Muestreo y preparación de la muestra.
- 0066. Análisis químicos.
- 0067. Análisis instrumental.
- 0068. Ensayos físicos.
- 0069. Ensayos fisicoquímicos.
- 0070. Ensayos microbiológicos.
- 0071. Ensayos biotecnológicos.
- 0072. Calidad y seguridad en el laboratorio.
- 0073. Proyecto de laboratorio de análisis y de control de calidad.
- 0076. Formación en centros de trabajo.
- 1665 Digitalización aplicada a los sectores productivos

CFGS Técnico Superior en Fabricación de Productos Farmacéuticos, Biotecnológicos y Afines:

- 1387. Organización y gestión de la fabricación de productos farmacéuticos, biotecnológicos y afines.
- 1388. Control de calidad de productos farmacéuticos, biotecnológicos y afines.



1389. Operaciones básicas en la industria farmacéutica, biotecnológica y afines.
1391. Seguridad en la industria farmacéutica, biotecnológica y afines.
1392. Áreas y servicios auxiliares en la industria farmacéutica, biotecnológica y afines. 1393. Técnicas de producción biotecnológica. 1394. Técnicas de producción farmacéutica y afines.
1395. Regulación y control en la industria farmacéutica, biotecnológica y afines.
1396. Acondicionamiento y almacenamiento de productos farmacéuticos, biotecnológicos y afines.
0191. Mantenimiento electromecánico en industrias de proceso.
1390. Principios de biotecnología.
1397. Proyecto de fabricación de productos farmacéuticos, biotecnológicos y afines.
1400. Formación en centros de trabajo.

CFGS Técnico Superior en Educación y Control Ambiental:

0785. Estructura y dinámica del medio ambiente.
0787. Actividades humanas y problemática ambiental.
0788. Gestión ambiental.

CFGS Técnico Superior en Química Ambiental:

Módulo Profesional de formación en centro de trabajo
Módulo Proyecto integrado

CFGS Técnico Superior en Prevención de Riesgos Profesionales:

Riesgos físicos ambientales.
Riesgos químicos y biológicos ambientales.

2.2. Los miembros del departamento, con indicación de los módulos que imparten, y el grupo correspondiente

MIEMBRO DEL DEPARTAMENTO	MÓDULO	GRUPO	HORAS
Francisco Álvarez Navas-Parejo	Actividades humanas	1ºEyCA	3
	Riesgos físicos y ambientales (desdoble)	1ºPRP	2
	Técnicas básicas de microbiología	1ºOLT	5
	Áreas de servicios auxiliares	1ºFPFBYA	5
	Acondicionamiento y almacenamiento	2ºFPFBYA	3



María Elena Díaz Castro	Operaciones de análisis químico	2ºOLm	9
	Libre configuración	2ºOLm	3
	Operaciones básicas	1ºFPFByA	6
Yolanda España Peláez	Ensayos microbiológicos	1ºLAyCC	6
	Ensayos biotecnológicos (desdoble)	2ºLAyCC	5
	Calidad y seguridad en el laboratorio	2ºLAyCC	3
	Tutoría Dual	1ºLAyCC	2
	Dual	2ºLAyCC	2
Irene Jiménez Martín	Muestreo y preparación de la muestra	1ºLAyCC	6
	Ensayos físicos (desdoble)	2ºLAyCC	4
María Dolores López Santiago	Ensayos biotecnológicos	2ºLAyCC	6
	Análisis instrumental (desdoble)	2ºLAyCC	8
	Libre configuración	2ºLAyCC	3
	Sostenibilidad	1ºLAyCC	1
Paloma Martínez Redondo	Muestreo y operaciones de laboratorio	1ºOLt	6
	Principios de mantenimiento electromecánico	2ºOLt	3
	Pruebas físico-químicas	2ºOLt	7
Manuel Montiel García	Análisis químico	1ºLAyCCt	9
	Análisis instrumental	2ºLAyCC	8
	Tutoría Dual	1ºLAyCCt	1
José Ignacio González Rodríguez	Química aplicada	1ºOLt	7



	Gestión ambiental	1ºEyCA	6
	Control de calidad (desdoble)	1ºFPFyA	3
	Sostenibilidad	1ºLAYCct	1
	Tutoría Dual	1ºLAYCct	1
Florencio Naranjo Romero	Ensayos microbiológicos	1ºLAYCct	6
	Técnicas básicas de microbiología	1ºOL	5
	Pruebas físico-química	2ºOLm	7
María Teresa de Paz Cruz	Química aplicada	1º OL	7
	Análisis químico	1ºLAYCC	9
	Tutoría Dual	1ºOL	2
José Luis Peinado Perea	Muestreo y operaciones de laboratorio	1ºOL	6
	Ensayos de materiales	2ºOLt	4
	Ensayos de materiales	2ºOL	4
	Ensayos fisicoquímicos	1ºLAYCC	4
José Luis de Posada Vela	Ensayos físicos	2ºLAYCC	6
David Ruiz Sánchez	Operaciones de análisis químico	2º Olt	9
	Principios de biotecnología	1ºFPFByA	5
	Libre configuración	2ºOLt	3
	Tutoría Dual	1ºFPFByA	1
Francisco Sánchez Molina	Estructura dinámica	1ºEyCA	4
	Áreas y servicios auxiliares (desdoble)	1ºFPFByA	2
	Técnicas de producción	2ºFPFByA	5



	Mantenimiento electromecánico	2ºFPFByA	5
	Sostenibilidad	1ºFPFByA	1
	Dual	2ºFPFByA	1
José Francisco Tejón Blanco	Control de calidad	1ºFPFByA	5
	Técnicas de producción biotecnológicas	2ºFPFByA	5
	Libre configuración	2ºFPFByA	3
	Operaciones básicas (desdoble)	1ºFPFByA	5
Fernando Vega Cabezudo	Riesgos físicos y ambientales	1ºPRP	7
	Riesgos químicos y ambientales	2ºPRP	8
	Organización y gestión	1ºFPFByA	2
	Dual	2ºFPFByA	1
Isa Morato	Riesgos biológicos ambientales	2ºPRP	3
	Principios de biotecnología (desdoble)	1ºFPFByA	4
	Seguridad en la industria farmacéutica	1ºFPFByA	2
	Regulación y control en la industria farmacéutica	2ºFPFByA	5
	Digitalización	1ºOLt	1
	Digitalización	1ºLAYCct	1
	Digitalización	1ºFPFByA	1
Tutoría Dual	1ºFPFByA	1	
Rafael Lobato Marqués	Servicios auxiliares en el laboratorio	1ºOL	2



	Seguridad y organización en el laboratorio	1ºOL	3
	Almacenamiento y distribución del laboratorio	1ºOL	2
	Principios de mantenimiento electromecánico	2ºOL	3
	Empresa e iniciativa emprendedora	2ºOL	4
	Digitalización	1ºLAYCC	1
	Sostenibilidad	1ºOL	1
	Sostenibilidad	1ºOLt	1
	Tutoría Dual	1ºOLt	1
Lourdes Martín Hita	Servicios auxiliares en el laboratorio	1ºOLt	2
	Seguridad y organización en el laboratorio	1ºOLt	3
	Almacenamiento y distribución del laboratorio	1ºOLt	2
	Ensayos fisicoquímicos	1ºLAYCCt	4
	Muestreo y preparación de la muestra	1ºLAYCCt	6
	Tutoría Dual	1ºOLt	1

	Tutor 2024-2025
1ºOL	María Teresa de Paz Cruz
1ºOLt	Paloma Martínez Redondo
2ºOL	Florencio Naranjo Romero
2ºOLt	David Ruiz Sánchez



1º LAyCC	Yolanda España Peláez
1º LAyCC t	José Ignacio González Rodríguez
2º LAyCC	Manuel Montiel García
1º PPFByA	María Elena Díaz Castro
2º PPFByA	José Francisco Tejón Blanco
1º EyCA	Francisco Álvarez Navas-Parejo
2º PRP	Fernando Vega Cabezudo

2.3. Módulos pertenecientes al departamento, que son impartidas por profesorado de otros departamentos

Digitalización Grado medio y superior: Informática

3. Objetivos generales del ciclo formativo.

Se especifican en el artículo 3 de la orden del 30 de Julio de 2015, por la que se desarrolla el currículo correspondiente al título de Técnico en Operaciones de laboratorio.

- a) Clasificar y seleccionar los materiales y reactivos, identificando sus condiciones de manipulación y conservación, para organizar el aprovisionamiento y almacenaje.
- b) Identificar y caracterizar los productos que se han controlar, analizando la documentación específica asociada, para seleccionar el método de análisis más adecuado.
- c) Seleccionar los materiales y equipos necesarios, relacionando sus características con el tipo de análisis que se va a realizar, para prepararlos y mantenerlos en las condiciones establecidas.
- d) Describir el plan de muestreo, analizando las características que deben cumplir las muestras, para realizar la toma de las mismas.
- e) Caracterizar las operaciones básicas, analizando las transformaciones de la materia que conllevan, para preparar muestras para su análisis.
- f) Identificar las diferentes técnicas analíticas, analizando sus ventajas y aplicaciones, para realizar ensayos y análisis.
- g) Analizar e interpretar los datos obtenidos, identificando las técnicas de presentación de resultados, para evaluar la validez de éstos últimos.
- h) Describir las medidas de protección ambiental y de prevención de riesgos laborales, identificando la normativa aplicable a los procedimientos de trabajo, para asegurar el cumplimiento de normas y medidas de protección ambiental.
- i) Reconocer diferentes programas informáticos de tratamiento de datos y de gestión, relacionándolos con el procesado de resultados analíticos, para aplicarlos a las actividades del laboratorio.
- j) Describir los roles de cada uno de los componentes del grupo de trabajo, identificando en cada caso la responsabilidad asociada, para efectuar consultas.
- k) Identificar los cambios tecnológicos, organizativos, económicos y laborales en su actividad,



analizando sus implicaciones en el ámbito de trabajo, para mantener el espíritu de innovación.

- l)** Identificar formas de intervención en situaciones colectivas, analizando el proceso de toma de decisiones, para liderar en las mismas.
- m)** Valorar la importancia de la renovación de los métodos de análisis y desarrollo de productos, reconociendo técnicas analíticas innovadoras, para participar en la investigación y en el desarrollo de éstas.
- n)** Analizar las actividades de trabajo en un laboratorio, identificando su aportación al proceso global para participar activamente en los grupos de trabajo y conseguir los objetivos de la producción.
- ñ)** Identificar y valorar las oportunidades de aprendizaje y su relación con el mundo laboral, analizando las ofertas y demandas del mercado para mantener una cultura de actualización e innovación.
- o)** Reconocer las oportunidades de negocio, identificando y analizando demandas del mercado para crear y gestionar una pequeña empresa.
- p)** Reconocer sus derechos y deberes como agente activo en la sociedad, analizando el marco legal que regula las condiciones sociales y laborales para p) p) participar como ciudadano democrático..

4. Presentación del módulo. (Contribución del módulo a los objetivos generales relacionados)

- k)** Identificar los cambios tecnológicos, organizativos, económicos y laborales en su actividad, analizando sus implicaciones en el ámbito de trabajo, para mantener el espíritu de innovación.
- a)** Identificar los cambios tecnológicos, organizativos, económicos y laborales en su actividad, analizando sus implicaciones en el ámbito de trabajo, para mantener el espíritu de innovación.
- j)** Describir los roles de cada uno de los componentes del grupo de trabajo, identificando en cada caso la responsabilidad asociada, para efectuar consultas.
- ñ)** Identificar y valorar las oportunidades de aprendizaje y su relación con el mundo laboral, analizando las ofertas y demandas del mercado para mantener una cultura de actualización e innovación.



5. Mapa de relaciones curriculares.

Competencias profesionales, personales y sociales, Contenidos, Resultados de Aprendizaje, Criterios de Evaluación, Procedimientos y Técnicas de Evaluación, Instrumentos de Evaluación.



6. Competencias profesionales, personales y sociales

- a) Evaluar los datos obtenidos del análisis, redactando los informes correspondientes y registrarlos en los soportes establecidos.
- b) Asegurar el cumplimiento de normas y medidas de protección ambiental y prevención de riesgos laborales en todas las actividades que se realizan.
- c) Aplicar las tecnologías de la información y comunicación propias, así como mantenerse continuamente actualizado en las mismas.
- d) Mantener la limpieza y el orden en el lugar de trabajo cumpliendo las normas de competencia técnica y los requisitos de salud laboral.
- e) Efectuar consultas, cuando sea necesario, dirigiéndose a la persona adecuada.
- f) Mantener el espíritu de innovación y actualización en el ámbito de su trabajo para adaptarse a los cambios tecnológicos y organizativos de su entorno profesional.
- g) Liderar situaciones colectivas que se puedan producir, mediando en conflictos personales y laborales, contribuyendo al establecimiento de un ambiente de trabajo agradable, actuando en todo momento de forma sincera, respetuosa y tolerante.
- h) Adaptarse a diferentes puestos de trabajo y nuevas situaciones laborales, originados por cambios tecnológicos y organizativos.
- i) Resolver problemas y tomar decisiones individuales, siguiendo las normas y procedimientos establecidos, definidos dentro del ámbito de su competencia.
- j) Ejercer sus derechos y cumplir con las obligaciones derivadas de las relaciones laborales, de acuerdo con lo establecido en la legislación vigente.
- k) Gestionar su carrera profesional, analizando las oportunidades de empleo, autoempleo y de aprendizaje.
- l) Participar de forma activa en la vida económica, social y cultural con actitud crítica y responsable.

7. Distribución temporal de contenidos

El tiempo global asignado al módulo es de 32 horas, lo que corresponde a una hora semanal que se imparte los viernes. Dado que este módulo se imparte en el primer curso del ciclo formativo, se estima la siguiente temporalización, que en cualquier caso será orientativa.

PRIMER TRIMESTRE

1. DIGITALIZACIÓN EN LOS SISTEMAS PRODUCTIVOS

2. CARACTERIZACIÓN DE TECNOLOGÍAS HABILITADORAS

SEGUNDO TRIMESTRE

3. COMPUTACION EN LA NUBE

4. INTELIGENCIA ARTIFICIAL



En lo que respecta a las prácticas se tiene previsto realizar una serie de prácticas en las que se trabajan los contenidos teóricos trabajados en clase. Siempre se tendrá en cuenta los recursos de los que se disponga.

Resultados de aprendizaje y criterios de evaluación del módulo.

RA 1: Analiza el concepto de digitalización y su repercusión en los sectores productivos teniendo en cuenta la actividad de la empresa e identificando entornos IT (Information Technology: tecnología de la información) y OT (Operation Technology: tecnología de operación) característicos.

CRITERIOS DE EVALUACIÓN

- a) Se ha descrito en qué consiste el concepto de digitalización.
- b) Se ha relacionado la implantación de la tecnología digital con la organización de las empresas.
- c) Se han establecido las diferencias y similitudes entre los entornos IT y OT.
- d) Se han identificado los departamentos típicos de las empresas que pueden constituir entornos IT.
- e) Se han seleccionado las tecnologías típicas de la digitalización en planta y en negocio.
- f) Se ha analizado la importancia de la conexión entre entornos IT y OT.
- g) Se han analizado las ventajas de digitalizar una empresa industrial de extremo a extremo

Peso neto del criterio de un '16.5%

RA 2: Caracteriza las tecnologías habilitadoras digitales necesarias para la adecuación/ transformación de las empresas a entornos digitales describiendo sus características y aplicaciones.

CRITERIOS DE EVALUACIÓN

- a) Se han identificado las principales tecnologías habilitadoras digitales.
- h) Se han relacionado las THD con el desarrollo de productos y servicios.
- i) Se ha relacionado la importancia de las THD con la economía sostenible y eficiente.
- j) Se han identificado nuevos mercados generados por las THD.
- k) Se ha analizado la implicación de THD tanto en la parte de negocio como en la parte de planta.
- l) Se han identificado las mejoras producidas debido a la implantación de las tecnologías habilitadoras en relación con los entornos IT y OT.
- m) Se ha elaborado un informe que relacione, las tecnologías con sus características y áreas de aplicación.

Peso neto del criterio de un '16.5%



RA 3: Identifica sistemas basados en cloud/nube y su influencia en el desarrollo de los sistemas digitales.

CRITERIOS DE EVALUACIÓN

- a) Se han identificado los diferentes niveles de la cloud/nube.
- b) Se han identificado las principales funciones de la cloud/nube (procesamiento de datos, intercambio de información, ejecución de aplicaciones, entre otros).
- c) Se ha descrito el concepto de edge computing y su relación con la cloud/nube.
- d) Se han definido los conceptos de fog y mist y sus zonas de aplicación en el conjunto.
- e) Se han identificado las ventajas que proporciona la utilización de la cloud/nube en los sistemas conectados

Peso neto del criterio de un '16.5%

RA 4: Identifica aplicaciones de la IA (inteligencia artificial) en entornos del sector donde está enmarcado el título describiendo las mejoras implícitas en su implementación.

CRITERIOS DE EVALUACIÓN

- a) Se ha identificado la importancia de la IA en la automatización de procesos y su optimización.
- b) Se ha relacionado la IA con la recogida masiva de datos (Big Data) y su tratamiento (análisis) con la rentabilidad de las empresas.
- c) Se ha valorado la importancia presente y futura de la IA.
- d) Se han identificado los sectores con implantación más relevante de IA.
- e) Se han identificado los lenguajes de programación en IA.
- f) Se ha descrito como influye la IA en el sector del título

Peso neto del criterio de un '16.5%

RA 5: Evalúa la importancia de los datos, así como su protección en una economía digital globalizada, definiendo sistemas de seguridad y ciberseguridad tanto a nivel de equipo/sistema, como globales.

CRITERIOS DE EVALUACIÓN

- a) Se ha establecido la diferencia entre dato e información.
- b) Se ha descrito el ciclo de vida del dato.
- c) Se ha identificado la relación entre Big Data, análisis de datos, machine/ deep learning e inteligencia artificial.
- d) Se han descrito las características que definen Big Data.
- e) Se han descrito las etapas típicas de la ciencia de datos y su relación en el proceso.
- f) Se han descrito los procedimientos de almacenaje de datos en la cloud/nube.
- g) Se ha descrito la importancia del cloud computing.
- h) Se han identificado los principales objetivos de la ciencia de datos en las diferentes empresas.
- i) Se ha valorado la importancia de la seguridad y su regulación en relación con los datos



Peso neto del criterio de un '16.5%

RA 6: Desarrolla un proyecto de transformación digital de una empresa de un sector relacionado con el título, teniendo en cuenta los cambios que se deben producir en función de los objetivos de la empresa.

CRITERIOS DE EVALUACIÓN

- a) Se han identificado los objetivos estratégicos de la empresa.
- b) Se han identificado y alineado las áreas de producción/negocio y de comunicaciones.
- c) Se han identificado las áreas susceptibles de ser digitalizadas.
- d) Se ha analizado el encaje de AD (áreas digitalizadas) entre sí y con las que no lo están.
- e) Se han tenido en cuenta las necesidades presentes y futuras de la empresa.
- f) Se han relacionado cada una de las áreas con la implantación de las tecnologías.
- g) Se han analizado las posibles brechas de seguridad en cada una de las áreas.
- h) Se ha definido el tratamiento de los datos y su análisis.
- i) Se ha tenido en cuenta la integración entre datos, aplicaciones, plataformas que los soportan, entre otros.
- j) Se han documentado los cambios realizados en función de la estrategia.
- k) Se han tenido en cuenta la idoneidad de los recursos humanos.

Peso neto del criterio de un '16.5%

Trabajo Trimestral :70%

Actividades y desarrollo de competencias curriculares: 30%

8. Elementos transversales (forma en que se incorporan los contenidos de carácter transversal al currículo).

La igualdad efectiva entre mujeres y hombres se ha convertido en un elemento base de trabajo entendido como fundamental en el desarrollo humano de cualquier individuo y específicamente en el profesional. Se trabajará el papel de mujeres relevantes en los sectores profesionales vinculados, la incorporación de valores positivos vinculados a mujeres en textos, diálogos de la docente, cuestionamiento de estereotipos culturales, uso de lenguaje inclusivo, rechazo tajante ante cualquier forma de violencia hacia la mujer, etc

Durante este curso se hará especial hincapié en la IGUALDAD DE GÉNERO poniendo el foco en los siguientes objetivos:

- Aprender a identificar conductas discriminatorias en relación al género.
- Ahondar la importancia de la igualdad como elemento de transformación social.
- Conocer la situación actual de las relaciones entre iguales y su vinculación con la violencia de género.

Se plantearán para ellos diferentes actividades coordinadas con diferentes aspectos del temario del módulo que se desarrollarán de una manera práctica y participativa profundizándose en el contenido expuesto de manera conceptual y actualizada a la situación actual. Se proporcionarán herramientas y



casos prácticos para trabajar en el aula, generando espacios para poder intercambiar experiencias. De la misma forma se participarán en todas aquellas actividades que a este respecto organice el centro, bien desde la Escuela de paz como de cualquier otro proyecto.

Otros temas transversales que se tendrán en cuenta:

El trabajo en grupos mixtos ayudará a que los alumnos/as adquieran estos valores si es que aún presentan alguna deficiencia a este respecto. También se fomentará el respeto al medio ambiente, dando prioridad a la gestión de los residuos que nosotros mismos generamos en el laboratorio, el uso racional del agua y la energía y la educación para la salud, aprendiendo la manipulación correcta de los productos químicos y materiales diversos que utilizamos a diario en nuestras prácticas. Así evitaremos accidentes que puedan dañar la propia salud y las de los compañeros/as.

Se impulsará el espíritu emprendedor del alumnado en las actividades de laboratorio, especialmente cuando ya conozcan las técnicas de ensayo y análisis, para que propongan y pongan en marcha, dentro de sus posibilidades, otros métodos alternativos, evaluando sus costes, su eficacia y las consecuencias de su aplicación en la empresa.

Será apoyará y facilitará el empleo de las TIC's para obtener información a través de Internet para resolver los cuestionarios propuestos, a la hora de resolver los trabajos en grupo que se propongan y preparar sus presentaciones para el aula. También se utilizará para el intercambio de documentos a través de la red entre alumnado y profesorado.

Todos estos contenidos transversales se van a desarrollar en todas las clases, a lo largo del curso y en todos los núcleos temáticos.

9. Metodología

Los **temas de contenido teórico** serán expuestos por el profesor o profesora, apoyándose en los apuntes elaborados del temario, así como en presentaciones y videos de la materia.

En cuanto a la parte práctica, los trabajos de investigación, se establecerá en tres actividades que deben sucederse secuencialmente para cada una de las materias programadas según trimestre

Actividades previas.

- Se explicará al alumno/a el fundamento teórico del trabajo, así como la técnica que debe seguirse.
- Se motivará al alumno/a a una participación activa, que realice cuantas preguntas sean necesarias y proponga las sugerencias que crea oportunas para modificar el método o la técnica propuesta de investigación.
- Se le proporcionará al alumno/a la bibliografía necesaria a fin de que conozca perfectamente el contenido teórico de la experiencia, así como cada uno de los pasos que ha de realizar.



▪ Una vez realizadas estas actividades, el alumno/a estará en condiciones de comenzar el trabajo, para lo cual dispondrá del material básico.

Actividades durante la experiencia.

▪ El trabajo lo hará con seguridad, firmeza y confianza en sí mismo, comprobando continuamente que las etapas que está cubriendo están bien. No debe pasar por alto ningún detalle, procurando anotar en su cuaderno todos cuantos datos crea interesantes, además de aquellos precisos para el desarrollo de la investigación necesaria para realizar el trabajo.

▪ Acabado el trabajo de investigación, el alumno/a procederá a responder a una serie de cuestiones que se planteará sobre fundamentos y el proceso, realizará los cálculos oportunos, elaborará las gráficas necesarias, confeccionará con toda esta documentación el informe de trabajo.

Actividades posteriores.

▪ En este momento tiene lugar la discusión global y conjunta de los alumno/as, de los resultados obtenidos, así como su análisis y evaluación.

▪ Si esta etapa se realiza con interés puede obtenerse resultados importantes, ya que de aquí puede derivarse que el alumno/a enmiende los errores cometidos, o que descubra caminos y soluciones para él insospechados, y que le serán de gran utilidad para posteriores experiencias.

▪ Esta fase le permitirá al profesor/a saber si los alumno/as están en condiciones de pasar a la experiencia siguiente o sí, algún grupo en concreto ha de repetir el trabajo, algo que nunca debe interpretarse como sanción, sino que se procurará que sea el propio alumno/a quien solicite repetir la práctica resuelta insatisfactoriamente.

Actividades Complementarias

Un modo muy importante de explicitar la conexión entre los conocimientos científicos y la realidad del mundo del trabajo es visitar con los alumno/as centros de trabajo como pueden ser en nuestro caso diferentes empresas del sector químico de la comunidad autónoma, tanto plantas químicas como laboratorios de control de calidad. Si estas actividades complementarias, que se realizan fuera del Centro Educativo, se llevan a cabo como actividad previa a la explicación de un tema, pueden servir al profesorado como referencia motivadora para introducir el tema y conseguir el interés del alumnado por aprender algo que ya conocen en la realidad.

Con estas actividades pretendemos:

- Facilitar a los alumnos y alumnas experiencias de aprendizaje que les permitan un conocimiento real y cercano del mundo laboral de su entorno.
- Establecer vínculos institucionales entre los centros educativos y las empresas del entorno productivo que puedan proporcionar empleo a los jóvenes, una vez que hayan concluido su periodo formativo y deseen incorporarse al mundo del trabajo.
- Contribuir a superar el tradicional desconocimiento y desconexión entre empresas y centros educativos



que imparten enseñanzas para la cualificación profesional, avanzando en el establecimiento de cauces de colaboración entre ambas instituciones para facilitar a los alumnos y alumnas una mejor preparación profesional y su posterior inserción laboral.

9.1. Visitas complementarias

En el cuadro siguiente se muestran las propuestas para este curso:

CÓDIGO	VISITA	TRIMESTRE	GRUPOS PARTICIPANTES							PROFESOR ENCARGADO
QUI001	CERVECEROS PRIMATES S.L. (3 MONOS)	SEGUNDO	1 LAyC C					1 y 2 FPFByA		YOLANDA ESPAÑA PELÁEZ
QUI002	IFAPA. CAMPANILLAS	SEGUNDO	1 LAyC C	1OL m	1OL t					IRENE JIMÉNEZ
QUI003	PLANTA DE TRATAMIENTO DE RESIDUOS/VERTEDERO. MÁLAGA	SEGUNDO		1OL m	1OL t				1 ECA	PACO SÁNCHEZ
QUI004	CEMOSA. MÁLAGA	SEGUNDO				2 OL	2 LAyC C			JOSE LUIS DE POSADA
QUI005	SCAI	PRIMERO				1 OL	1LAyCC			M ^a JOSÉ ÁLVAREZ
QUI006	UVESA	SEGUNDO						1 Y 2 FPFByA		ELENA DÍAZ
QUI007	FÁBRICA CERVEZAS SAN MIGUEL/VICTORIA MÁLAGA	TERCERO	1 LAyC Cm 1 LAyC Ct			1 OL		1 FPFByA		MAYTE DE PAZ/MANUEL MONTIEL
QUI008	MONDAT (SOLO ALUMNOS QUE HAGAN PRÁCTICAS EN LA EMPRESA)	SEGUNDO	1 LAyC C					1 FPFByA		JOSE LUIS DE POSADA
QUI009	EGMASA	SEGUNDO	1 LAyC C			2 OL			1 ECA	DAVID RUIZ
CÓDIGO	VISITA	TRIMESTRE	GRUPOS PARTICIPANTES							PROFESOR ENCARGADO



QUI010	ENCUENTRO CIENTÍFICO IES BEZMILIANA	TERCERO Mayo		10Lm	10 Lt						JOSE LUIS DE POSADA
QUI011	TOMA DE MUESTRA DE AGUA EN BAHÍA DE BENALMÁDENA	TERCERO	1 LAyCC	10Lm	10 Lt				1 ECA		IRENE JIMÉNEZ
QUI012	ETAP	SEGUNDO						1 y 2 FPFByA	1 ECA		PACO SÁNCHEZ
QUI013	JORNADAS PUERTAS ABIERTAS SEMANA DE LAS CIENCIAS	TERCERO	1 LAyCC	10Lm	10 Lt						IRENE JIMÉNEZ
QUI014	CARTERPILLAR	SEGUNDO					2 LAyCC				MANUEL MONTIEL
QUI015	FÁBRICA DE CEMENTO LA ARAÑA	SEGUNDO				2OL	2 LAyCC			2 PRP	JOSE LUIS DE POSADA
QUI016	CENTRAL DE CICLO COMBINADO	SEGUNDO	1 LAyCC					1FPFB yA			ELENA DÍAZ
QUI017	PARQUE DE LAS CIENCIAS, GRANADA	SEGUNDO							1 ECA	1 Y 2 PRP	LOLA LÓPEZ
QUI018	BIDAFARMA	SEGUNDO						2FPFB yA			JOSÉ TEJÓN
QUI019	PLANTA DEPURADORA ATABAL	PRIMERO	1LAYCC	10L				1ºFPF ByA			IRENE JIMÉNEZ MARTÍN



QUI0 20	TOMA DE MUESTRA DE SUELO EN CHIMENEA LOS GUINDOS	PRIMER O	10L						1 EC A	JOSE LUIS PEINA DO PEREA
QUI0 21	VISITA VERTEDERO RUICES	PRIMER O							1E CA	PACO ÁLVA REZ
QUI0 22	CENTRO ZOOSANITARIO	SEGUN DO							1E CA	PACO ÁLVA REZ
QUI0 23	IHSM LA MAYORA - TEATINOS	SEGUN DO	2FPFByA				2LAyC C			JOSÉ TEJÓN

10. Propuesta de actividades y tareas de enseñanza y aprendizaje.**10.1. Actividades de fomento de la lectura**

Plan lector.

10.2. Trabajos monográficos interdisciplinares (que impliquen a varios dptos. didácticos)

No procede.

10.3. Trabajos de investigación monográficos, interdisciplinares.

No procede

11. Materiales y recursos didácticos

Los recursos utilizados en la exposición teórica de los diferentes bloques son:

Apuntes de clase elaborados por el profesorado: Actualmente aún son escasos los libros de texto dedicados a los módulos de Formación Profesional de los Ciclos de Química. De ahí el uso de apuntes proporcionados por el profesor/a que hacen la vez de texto para el seguimiento de las clases. Éste será complementado con explicaciones pertinentes por parte del profesorado, lo que no exime que dichas explicaciones puedan ser requeridas en alguna prueba escrita.

Presentaciones de power point y otros medios audiovisuales preparados por el profesor/a a fin de servir de apoyo a la explicación y hacer más asequible a los alumno/as el seguimiento de la misma. Además, se recurrirá al uso de la pizarra, recurso clásico en toda actividad docente.

Listados de cuestiones para ser resueltas a lo largo del desarrollo de cada bloque. Es importante que el grado de dificultad de los mismos sea creciente a medida que los alumno/as se van familiarizando con el tema que se trata.

Bibliografía: en el Departamento se cuenta con una extensa biblioteca donde se encuentran monografías y libros específicos de todos los temas que se abarcan en este curso. Será muy recomendable su uso en el aula con idea de que los alumno/as puedan familiarizarse con el uso de bibliografía especializada y se acostumbren a ampliar la información que se les proporciona en los apuntes de manera autónoma e independiente.

Internet: Además de los métodos tradicionales de acceso a la información, aprovecharemos la conexión a



Internet de los alumnos para que accedan a información complementaria usando páginas web relacionadas con cada uno de los bloques que se tratarán en el curso.

12. Procedimientos, instrumentos y criterios de calificación.

12.1. Procedimientos e instrumento de evaluación.

Los incluidos en el apartado 5 referido al mapa de relaciones de elementos curriculares.

12.1.1. Procedimientos e instrumentos de la dimensión “evaluación continua”

Valoración por parte del profesorado del grado de adquisición de las destrezas y habilidades, así como del conocimiento de la realización de las diferentes tareas encomendadas al alumno en el laboratorio. Para ello se valorará la capacidad de realización de la actividad práctica, así como la capacidad de transmitir los conceptos teóricos y teórico prácticos en que se basa dicha actividad. El documento que utilizaremos para estas valoraciones será “Evaluación de la exposición”.

12.1.2. Procedimientos e instrumentos de la Dimensión “pruebas programadas”

Ver apartado 5.

12.1.3. Instrumentos de Evaluación durante la Formación en la Entidad Colaboradora

Al tratarse de un grupo donde coexisten alumnos/as de las modalidades presencial y dual deberemos distinguir entre los criterios de evaluación e instrumentos empleados para estos dos tipos de alumnos/as. Como viene recogido en el Proyecto de FP Dual para la promoción 2023/2025, el equipo docente de este curso tendrá en cuenta los siguientes instrumentos para realizar una evaluación de la formación en la empresa:

1. **Cuestionarios de evaluación de las competencias profesionales, personales y sociales en el centro laboral.**
2. **Exposiciones orales individuales de cada alumno** con duración establecida, con el apoyo de una presentación original realizada por el mismo alumno, en la que se van a explicar las diferentes actividades realizadas en la empresa en el periodo comprendido entre el inicio de la formación en la empresa colaboradora y el día de la exposición, así como el fundamento teórico que las apoya, el instrumental empleado, las medidas de seguridad y normativa de calidad de las que se deben acompañar, etc.

En estas exposiciones habrá una participación activa por parte del profesorado y el resto del grupo de alumnos encaminada a tres propósitos básicos:

- Que el propio alumno sea consciente del desarrollo de su propio aprendizaje en la empresa colaboradora y pueda relacionarlo con los módulos y cualificaciones profesionales del título de Técnico Superior en Laboratorio de Análisis y Control de Calidad. Para ello aportaremos al alumno un “**Cuestionario de autoevaluación**” en el que se recogerán las faltas de asistencia a la empresa, las actividades realizadas en la misma y el grado de consecución de la competencia para realizar dicha actividad (estableciendo unos criterios de logro de 1 a 4 puntos). En las visitas de seguimiento del tutor docente a la empresa colaboradora, el empresario certificará lo que el alumno ha indicado en este cuestionario, además del grado de consecución de las diferentes competencias personales y sociales del alumno en el periodo establecido.
- Que cada uno de los alumnos pueda conocer los pormenores de las actividades concretas que realiza el resto de sus compañeros en la empresa en que se forma, la variedad de técnicas



relacionadas con cada empresa, los procedimientos concretos que se utilizan en las diferentes empresas, comparar cómo mismas técnicas se utilizan de diferente forma en función del objetivo que se busca en cada empresa, el uso de las medidas de calidad y de prevención en las diferentes empresas, conocer la gran variedad de instrumentales utilizados en las empresas y el desarrollo tecnológico que existe en las mismas, así como tener una actitud crítica respecto al trabajo de cada técnico en cada empresa. Para poder realizar este apartado de forma dirigida y lo más objetiva posible utilizaremos el cuestionario de **“Coevaluación de la exposición”** que aportaremos a cada alumno durante la exposición de su compañero.

- Valoración por parte del profesorado del grado de adquisición de las destrezas y habilidades, así como del conocimiento de la realización de las diferentes tareas encomendadas al alumno en la empresa en que se forma. Para ello se valorará la capacidad de realización de la actividad en la empresa, así como la capacidad de transmitir los conceptos teóricos y teórico prácticos en que se basa dicha actividad. El documento que utilizaremos para estas valoraciones será **“Evaluación de la exposición”**.

3. **Tutorías personalizadas con el alumnado en las fechas recogidas en el proyecto de FP Dual para el periodo de 2022 a 2024.**

4. **Ficha de actividades en la cual el alumnado irá señalando de forma cualitativa las actividades desarrolladas en la empresa**, y que servirán de guía para las exposiciones orales comentadas en el punto 2 y las entrevistas personalizadas en el punto 3.

5. **Cuaderno del alumno:** En la cual el alumnado recogerá de manera cuantitativa las horas de asistencia a la empresa, además de las actividades realizadas cada día. Este instrumento, al igual que la ficha de actividades, servirá de guía para las exposiciones orales en el punto 2 y las entrevistas personalizadas en el punto 3.

Entrevistas con los tutores laborales: en las visitas de seguimiento en la empresa para verificar la información recogida en los puntos 2, 3, 4 y 5 anteriores.

12.2. Criterios de calificación.

12.2.1. Criterios de calificación final

La calificación final del módulo será el resultado de calcular la media aritmética o media ponderada del primer, segundo y tercer trimestre, una vez realizada la actualización de las mismas derivadas del proceso de evaluación ordinaria y del proceso de recuperación (en su caso) desarrollado (marcar y rellenar según proceda). Se hará mediante trabajos de investigación.

	Media aritmética (1er trimestre 33'3%, 2º trimestre 33'3 y 3er trimestre 33'3%)
	Media ponderada (1er trimestre __%, 2º trimestre __% y 3er trimestre __%)
X	Media ponderada de los Resultados de Aprendizaje desarrollados durante el curso

a) Modalidad en alternancia: La calificación del alumnado que cursa la modalidad en alternancia estará dividida en dos partes dada su formación dual en el centro educativo y en el centro de trabajo. La calificación quedará de la siguiente manera:

- Evaluación en el centro educativo (70%): calculada haciendo uso de las ponderaciones que figuran en el apartado 5 “Mapa de relaciones curriculares” de la presente programación (ésta sería



la nota que engloba toda la formación recibida en el centro educativo: primera, segunda y tercera).

- Evaluación en el centro laboral (30%): Se tendrá en cuenta únicamente en la evaluación final de junio, de modo que en esta evaluación será cuando se realice la ponderación de las dos calificaciones.

CRITERIOS DE CALIFICACIÓN EN LA ENTIDAD COLABORADORA (SOBRE UN TOTAL DEL 30 % DE LA CALIFICACIÓN TOTAL DEL MÓDULO)

Según viene recogido en el proyecto de formación profesional dual el alumnado continuará la formación específica en la empresa a partir del 15 de noviembre hasta el 22 diciembre de 2024, y desde el 7 de marzo de 2025 al 31 de marzo de 2025, es decir, durante el primer y segundo trimestre del curso alternara su formación entre el centro docente y la empresa, teniendo además formación específica en el centro educativo cada 7 días en la que se realizarán entre otras actividades entrevistas personalizadas y exposiciones orales del alumnado. En dichas entrevistas se irá completando la ficha de actividades que ofreceremos a la empresa y se revisará el cuaderno del alumno, así como el documento de apoyo para la visita a la empresa (cuestionario de autoevaluación).

En la calificación media del primer y segundo trimestre solamente se tendrá en cuenta la evaluación en el centro educativo, de modo que en vez del 70 % será tenido en cuenta el 100% de la calificación obtenida en los aspectos contemplados en dicho apartado. La evaluación trimestral se hará por tanto haciendo uso del apartado 5 “Mapa de relaciones curriculares” de la presente programación donde se indica el peso de cada instrumento empleado para evaluar los criterios de evaluación que componen los resultados de aprendizaje de este módulo, así como el peso de los mismos.

Sin embargo, en la evaluación final, se tendrá en cuenta el 30 % de la empresa distribuido de la siguiente forma:

- 10 % Evaluación de las competencias evaluadas por la empresa (mediante la rúbrica de evaluación para el tutor laboral, establecida por el departamento para el proyecto dual).
- 10 % Evaluación de las exposiciones orales sobre la formación de cada alumno en cada uno de los días previsto durante el periodo de alternancia.
- 10 % Evaluación de la exposición final del alumnado y nivel de logro final en las actividades desarrolladas en la empresa.

Para que el alumno obtenga una calificación positiva en la formación de la empresa la nota global de cada uno de estos tres apartados (a, b y c) debe ser superior o igual a cinco y no tener más de un 20 % de faltas de asistencia a la empresa.

Para que el alumno obtenga una calificación positiva en el módulo deberá cumplir los siguientes requisitos:

- La calificación del período de formación en el centro educativo (70 % de la nota) deberá ser igual o superior a 5 puntos sobre 10.
- La calificación durante el período en alternancia (30 % de la nota) deberá ser igual o superior a 5 a puntos sobre 10.

La calificación del período en alternancia se tomará para determinar la nota final del módulo, pero no será contabilizada en las notas parciales trimestrales.

12.2.2. Criterios de calificación por resultados de aprendizajes o trimestres.

La calificación de cada evaluación parcial se obtendrá con la media porcentual de las calificaciones



obtenidas en todos los instrumentos de evaluación aplicados hasta el momento de la evaluación, de acuerdo con el peso asignado a cada uno de ellos en el mapa de relaciones curriculares.

Para los alumnos que opten a la modalidad presencial en cursos donde hay alumnos de las dos modalidades (dual y presencial) la calificación del tercer trimestre (*) se calculará, haciendo uso del apartado 5 “Mapa de relaciones curriculares” de la presente programación donde se indica el peso de cada instrumento empleado para evaluar los criterios de evaluación que componen los resultados de aprendizaje de este módulo, así como el peso de los mismos. Y además se tendrán en cuenta las exposiciones realizadas a lo largo del periodo en alternancia, ponderando como se indica a continuación:

Calificación Final = 95 % Calificación Final obtenida con el apartado 5 “Mapa de relaciones curriculares” + 5 % Exposiciones.

La calificación de cada uno de los resultados de aprendizajes (o trimestres), de acuerdo con la distribución temporal planificada, será el resultado de calcular la media aritmética o media ponderada de la calificación obtenida en cada uno de los criterios de evaluación o conjunto de criterios (o unidades didácticas y/o bloques de contenidos, según el caso) desarrollados en el correspondiente resultado de aprendizaje (o trimestre); según el peso asignado a cada criterio de evaluación (o conjunto de los mismos), obtenida a su vez como resultado de la media ponderada de la calificación obtenida en cada uno de los instrumentos de evaluación asociados al criterio o conjunto de criterios que se recogen en el apartado 5 referente al mapa de relaciones de elementos curriculares y en la siguiente tabla:

Ver apartado 5.

12.2.3. Criterios de calificación de los procesos de recuperación trimestrales (opcional)

La calificación trimestral actualizada del alumnado una vez finalizado el proceso de recuperación correspondiente descrito en el apartado 13.2. será la nueva calificación trimestral (calificación actualizada) en el caso de ser mayor que la anterior, de lo contrario, ésta seguirá siendo la misma.

12.2.4. Enseñanzas de FP. Programa de refuerzo para la recuperación de aprendizajes no adquiridos (PRANA).

Una vez evaluada cada una de las evaluaciones, aquellos alumnos que no hayan superado los resultados de aprendizaje correspondientes al periodo programado, se les realizará una prueba teórica y/o teórico-práctica para que puedan superar dichos resultados de aprendizaje. Esa nueva calificación (siempre que no sea inferior a la obtenida en la evaluación objeto de recuperación) será la usada para poder realizar el cálculo para obtener la calificación final del curso.

12.2.5. Enseñanzas de FP. Programa de Mejora de las competencias (PMC)

Se realizarán:

- Actividad de la unidad (30%)
- Prueba escrita del periodo a mejorar (70%)

13. Medidas de atención a la diversidad

13.1. La forma de atención a la diversidad del alumnado.

Las incluidas en el Plan de atención a la diversidad del Centro (apartado g) y en el apartado f) del Proyecto Educativo, referente a la organización de las actividades de recuperación para el alumnado con materias pendientes de evaluación positiva.



La planificación de la programación debe tener en cuenta la respuesta a la diversidad del alumnado y las consiguientes necesidades educativas con unas finalidades básicas:

- Prevenir la aparición o evitar la consolidación de las dificultades de aprendizaje. Se propondrán y corregirán en clase cuestionarios y problemas, para superar las dificultades de aprendizaje; y se propondrán actividades para la recuperación antes de la prueba escrita correspondiente, para evitar la consolidación de aquéllas.
- Facilitar el proceso de socialización y autonomía de los alumnos y alumnas. Para ello se fomenta el trabajo en grupo en el laboratorio, dando autonomía para su organización y distribución de tareas, con el objetivo común de obtener resultados fiables en un tiempo determinado. Así se fomenta también la manifestación de las dotes de emprendedores y líderes, actitudes importantes para su futura inserción laboral.
- Asegurar la coherencia, progresión y continuidad de la intervención educativa. Esto impone la metodología descrita, en la que se afrontan primero los contenidos teóricos de cada núcleo, que van a permitir al alumnado la ejecución de las actividades prácticas propuestas, con los conocimientos necesarios para procurar su éxito en condiciones de seguridad. Por esto, también, las actividades prácticas no terminan hasta que se han puesto en común los resultados, evaluando las posibles deficiencias en la ejecución, criticando o defendiendo sus propios resultados y proponiendo medidas correctoras cuando no se cumplen los requisitos normativos de calidad.
- Fomentar actitudes de respeto a las diferencias individuales. Todos los componentes del grupo-aula participarán de todas las tareas que implican las actividades propuestas, fomentando el respeto por el trabajo realizado por los demás dentro de un grupo con objetivos comunes. En los trabajos en equipo se velará por un reparto igualitario de responsabilidades y la puesta en valor de sus propias diferencias como elemento enriquecedor de los resultados obtenidos.

Para los casos presentados de dislexia y disgrafía, y siguiendo los consejos del Equipo de Orientación del centro, las medidas de atención a la diversidad que se deberían tomar con estos alumnos serían:

- ✓ Llevar a cabo un aprendizaje multisensorial.
- ✓ Captar su atención, para evitar distracción y reforzar la memoria a corto plazo.
- ✓ No copiar textos extensos en la pizarra, mejor proporcionarles fotocopias.
- ✓ Sentarse en primera fila.
- ✓ No corregirles constantemente las faltas de ortografía.

Realizar en la medida de lo posible actividades/pruebas orales.

13.2. Proceso de recuperación trimestral durante el curso.

El proceso de recuperación trimestral durante el curso incluirá una Propuesta de recuperación que contendrá la descripción “esquemática” de la propuesta de actividades de recuperación y/o examen de recuperación (en su caso), la vía de comunicación, plazos y condiciones de entrega, fecha y hora del examen de recuperación (en su caso) y ámbito de ésta (1er, 2º y/o 3er Trimestre). Siendo prescriptivo la comunicación al alumnado y a las familias, a través de la aplicación Séneca y/o mediante correo electrónico.

13.3. Enseñanzas de FP. Programa de refuerzo para la recuperación de aprendizajes no adquiridos (PRANA).

Durante el mes de junio, se realizará un proceso de repaso individualizado, para que cada alumno pueda



reparar los diferentes contenidos asociados a los Resultados de Aprendizaje que no han superado. No se podrá establecer de manera concreta el plan de recuperación al ser personalizado, pero sí se puede decir de manera general que para el alumnado que tenga que recuperar el curso completo, cada semana del mes de junio, se repasará los contenidos de cada una evaluación y realizarán las practicas más representativa de cada trimestre y deberán entregar los correspondientes informes técnicos.

Con el fin de que el alumnado con aprendizajes no adquiridos pueda afrontar con garantías la prueba global, se propondrá que de cada una de las unidades didáctica: actividades (teórico-práctico) relacionadas con dichas unidades.

Con la calificación de las actividades propuestas (30% total) y la prueba global de cada una de las evaluaciones (70%) se realizará la media aritmética.

Toda esta información será comunicada al alumnado vía Séneca, por Moodle,

1ª semana junio: primera evaluación:

Unidades de trabajo 1, 2

2ª semana junio: segunda evaluación:

Unidades de trabajo 3,4

13.4. Enseñanzas de FP. Programa de Mejora de las competencias (PMC)

El alumnado que supere el módulo en las evaluaciones parciales podrá utilizar el periodo de repaso de junio para subir nota. Para ello deberá:

- Realizar las actividades teóricas-prácticas de cada una unidad didáctica (30%)
- Superar una prueba escrita con contenidos teóricos-práctica al finalizar el periodo, que serán específicas para tal finalidad. (70%)

14. Vías de comunicación y metodológicas “on line” para el desarrollo de la actividad lectiva presencial ordinaria y/o de recuperación y ordinaria no presencial (en su caso).

La vía prescriptiva de comunicación con el alumnado y sus familias y, en su caso, para el desarrollo de la actividad lectiva ordinaria presencial y no presencial, la constituye la aplicación Séneca, concretamente el cuaderno del profesor/a; junto con el correo electrónico. Pudiéndose adoptar vías metodológicas prioritarias y/o complementarias y alternativas para el citado desarrollo lectivo que se detallan a continuación.

14.1. Vías metodológicas prioritarias y/o complementarias de desarrollo de la actividad lectiva y/o de recuperación no presencial (marcar las que se van a utilizar, una o varias).

X	Plataforma “Moodle Centros” de la Consejería de Educación y Deportes. (prioritaria)
X	Plataforma Moodle de nuestro Centro (alojada en servidor de contenidos) de la Consejería de Educación.
X	Correo electrónico de Centro dominio “unilabma” y vinculado a la plataforma G. Suite para Educación.
X	Aplicaciones vinculadas a la plataforma G. Suite del Centro, con correo “unilabma”, tales como: “Classroom”, Drive, Meet, etc.
X	A través del teléfono móvil del alumno y/o familiar (con comunicación previa y



		autorización parental)
		Otras (especificar):
14.2. Vía alternativa de desarrollo de la actividad lectiva y/o de recuperación no presencial para el alumnado que no pueda disponer de medios informáticos para el desarrollo de las sesiones telemáticas y/o por presentar n.e.e. (marcar si se van a utilizar).		
		Envío al domicilio del alumno/a de actividades de enseñanza y aprendizaje en papel a través de la oficina virtual de Correos, mediante archivo “pdf” enviado a la Secretaría del centro para su gestión postal.
		Otras (especificar):

15. Utilización de videoconferencias en el desarrollo de la actividad lectiva ordinaria y/o de recuperación y ordinaria no presencial (en su caso).

El número de sesiones lectivas semanales de videoconferencias programadas serán: $\geq 20\%$ DE HORAS TOTALES DEL MÓDULO

Desarrollándose:

		A través de la Plataforma “Moodle Centros” de la Consejería de Educación y Deportes (se recomienda).
	X	A través de la aplicación MEET vinculadas a la plataforma G. Suite del Centro, con correo “unilabma” (se recomienda).
		A través del teléfono móvil del alumno y/o familiar (con comunicación previa y autorización parental)
		Otras (especificar):

16. Instrumentos de Evaluación durante la Formación en la Entidad Colaboradora

Se tendrá en cuenta los siguientes instrumentos para realizar una evaluación de la formación en la empresa:

1. Cuaderno del alumno: En la cual el alumnado recogerá de manera cuantitativa las horas de asistencia a la empresa, además de las actividades realizadas cada día.
2. **Entrevistas con los tutores laborales:** el seguimiento y valoración de la fase de formación en empresa se realizará conforme el artículo 163 del Real Decreto 659/2023, de 18 de julio, de manera que el tutor o tutora dual de la empresa valorará en términos de “superado” o “no superado” cada uno de los resultados de aprendizaje previstos durante la estancia de la persona en formación, y realizará una valoración cualitativa de la estancia formativa de la persona y sus competencias profesionales y para la empleabilidad.

El responsable laboral valorará cada tarea por un sistema de rúbricas. El docente responsable de cada módulo profesional en el centro de Formación Profesional, *recogerá la valoración* realizada por el tutor o tutora laboral de la estancia en la empresa u



organismos equiparado sobre los resultados adquiridos en esta **y ajustará su evaluación, y posterior calificación.**

La evaluación será continua, respetando el carácter práctico de la formación. La calificación de cada evaluación parcial se obtendrá con la media porcentual de las calificaciones obtenidas en todos los instrumentos de evaluación aplicados hasta el momento de la evaluación, de acuerdo con el peso asignado a cada uno de ellos en el mapa de relaciones curriculares.

Calificación de la primera y segunda evaluación

Durante el período de iniciación que abarca la primera y casi la totalidad de la segunda evaluación (hasta el día 28 de marzo de 2025) el alumnado realizará las actividades en el centro educativo. Por lo tanto, la calificación de la primera y segunda evaluación se obtendrá haciendo uso de las tablas del apartado 5 donde se indica el peso de cada instrumento empleado para evaluar los criterios de evaluación que componen los resultados de aprendizaje de este módulo, así como el peso de los mismos.

Calificación de la tercera evaluación

El alumnado durante el tercer trimestre se encontrará inmerso en el período de formación en la empresa o en la entidad colaborada, que finalizará el 30 de mayo.

Durante este período se observará la evolución en el nivel de logro alcanzado en los criterios de evaluación que se describen en la siguiente tabla

Resultados de aprendizaje	%	Criterios de evaluación	%
RA 1: Analiza el concepto de digitalización y su repercusión en los sectores productivos teniendo en cuenta la actividad de la empresa e identificando entornos IT y OT	20	d) Se han identificado los departamentos típicos de las empresas que pueden constituir entornos IT.	15
RA 2: Caracteriza las tecnologías habilitadoras digitales necesarias para la adecuación/ transformación de las empresas a entornos	30	h) Se han relacionado las THD con el desarrollo de productos y servicios.	15



digitales describiendo sus características y aplicaciones.

RA 3: Identifica sistemas basados en cloud/nube y su influencia en el desarrollo de los sistemas digitales.

50

b) Se han identificado las principales funciones de la cloud/nube (procesamiento de datos, intercambio de información, ejecución de aplicaciones, entre otros).

20

SUMA

100

15

La **calificación final** del módulo se calculará:

Calificación final= 0,85(calificación 1º y 2º evaluación) + 0,15 (calificación empresa)

El alumnado que no obtenga una nota mínima de 5 puntos al realizar la ponderación establecida para los instrumentos de evaluación aplicados y una vez asignado el peso establecido para cada RA trabajado durante la evaluación, obtendrá una evaluación parcial negativa. Así mismo será informado del progreso de su aprendizaje en términos de Contenidos asociados a Instrumentos de evaluación y Resultados de Aprendizaje.